



Fundación Atenea

Valores Universales para la Inclusión Social

MEMORIA ANUAL 2025

Índice de contenido

01 Carta de la Vice-Presidenta

04 Conócenos

05 Con quién trabajamos

06 Atenea en cifras

07 Dónde estamos

08 Alineamiento con los ODS

09 Certificación EFQM 400

10 Investigaciones

11 Acciones formativas

21 Innovación y Desarrollo Organizacional

15 Sensibilización

17 Comunicación e Impacto

19 Participación en Redes

23 Proyectos de intervención

32 Transparencia

33 Órgano de gobierno

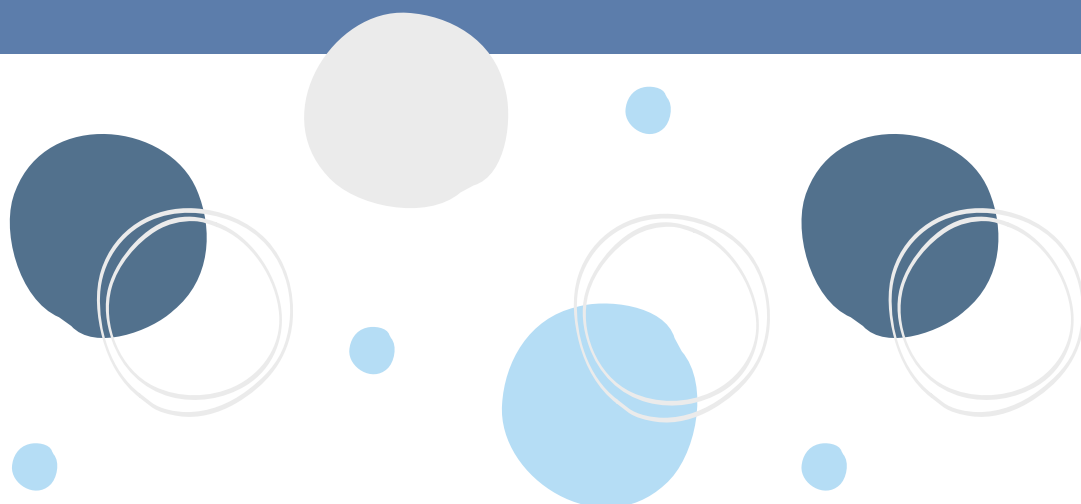

Carta de la Vice-Presidenta

Más allá de las cifras: el valor de cada historia,
el rigor de nuestro compromiso



La presente Memoria de Actividades de la Fundación Atenea constituye el ejercicio anual de rendición de cuentas de nuestra institución, consolidando un periodo marcado por el rigor metodológico y el impacto social transformador. No es solo un resumen de actividades, es el testimonio de nuestro compromiso con la transformación social y la transparencia, es, en suma, el relato vivo de nuestra razón de ser.

En un escenario global caracterizado por desafíos crecientes para las **poblaciones más vulnerables**, y el incremento de las brechas de desigualdad, nuestra entidad ha redoblado esfuerzos para que cada acción se traduzca en una mejora real de sus condiciones de vida. Reafirmando su compromiso con la **transparencia y la excelencia**, orientando cada recurso y decisión estratégica hacia la mejora sustancial de las condiciones de vida de las **poblaciones en situación de mayor vulnerabilidad**.

Este documento refleja también el avance de nuestro **Plan Estratégico**, la hoja de ruta que define nuestra visión a largo plazo y asegura la sostenibilidad de nuestras intervenciones. Este marco de gobernanza no solo garantiza la eficiencia operativa, sino que permite una alineación precisa entre nuestros valores fundacionales y los Objetivos de Desarrollo Sostenible (ODS). La planificación estratégica nos ha permitido anticipar desafíos y adaptar nuestras estructuras para ofrecer respuestas ágiles y fundamentadas en la evidencia técnica, asegurando eficiencia y que nuestros recursos lleguen donde más se necesitan.

Bajo la convicción de que no es posible alcanzar la justicia social sin una igualdad efectiva, hemos profundizado en la integración de la **Perspectiva de género** en toda nuestra cadena de valor. Este enfoque trasciende la mera declaración de intenciones, materializándose en indicadores específicos que evalúan el impacto diferenciado de nuestras acciones. Trabajamos para desarticular las barreras estructurales que agravan la exclusión de las mujeres, asegurando que cada programa sea un motor de empoderamiento y equidad. Somos conscientes de que no existe progreso real sin equidad.

Entendemos que la pobreza y la exclusión tienen rostro, y muy a menudo, ese rostro es de mujer, no hay progreso real sin abordar las desigualdades específicas que enfrentan las mujeres en contextos de exclusión. Por ello, la perspectiva de género impregna cada una de nuestras decisiones. No se trata solo de cumplir con una cuota, sino de mirar el mundo con otros ojos: reconociendo las cargas invisibles, sanando las brechas de oportunidades y empoderando a las mujeres para que sean las arquitectas de su propio destino. Creemos firmemente que cuando una mujer avanza, toda su comunidad se transforma con ella.

Seguimos avanzando en el modelo de **Contabilidad Social**. Esta metodología nos permite cuantificar y visibilizar el valor que generamos para la comunidad, yendo más allá del balance financiero para medir nuestro impacto emocional, social y relacional. Conscientes de que los balances financieros tradicionales resultan insuficientes para expresar la riqueza generada por una entidad sin ánimo de lucro, empleamos esta metodología científica para cuantificar y monetizar el valor distribuido a la sociedad. Este análisis nos permite reportar no solo el "qué" hacemos, sino el "cuánto" valor real retornamos a la comunidad, traduciendo impactos cualitativos en datos objetivos y comparables que refuerzan nuestra credibilidad ante grupos de interés y organismos financiadores.

En este sentido, los resultados de 2025 no pueden ser más esperanzadores: 88.444 personas y 1.157 familias vulnerables atendidas en 83 programas de intervención social, a los que se suman los 18 proyectos desarrollados en investigación, formación, sensibilización y consultoría. Todo ello ha supuesto una **generación de valor social** estimado en 29 Millones de € en un solo año.

Queremos que vean que cada euro invertido se multiplica en bienestar, en justicia y en cohesión social. Es nuestra forma de decirles que el valor que generamos para la sociedad es inmenso y profundamente humano. Detrás de cada porcentaje y de cada gráfico en esta memoria, hay nombres propios, hay abrazos y hay sueños que vuelven a despertar.

Nuestro compromiso es compartido. Nada de lo expuesto en las siguientes páginas sería posible sin la confianza de nuestras instituciones, entidades colaboradoras y el equipo humano que integra Fundación Atenea.

A través de este documento, invitamos a una lectura detallada que refleja nuestra determinación de seguir construyendo una sociedad más justa, técnica en sus procesos y profundamente humana en sus fines.

Les invitamos a leer estas páginas no como un informe administrativo, sino como la crónica de un viaje compartido hacia la dignidad. Nuestra mayor rentabilidad no se mide en capital, sino en la certeza de que nadie se quede atrás.

Esther Martín Luna
Vice-Presidenta del Patronato



Propósito

El propósito de Fundación Atenea es trabajar desde los **Valores Universales para la Inclusión Social** y su misión es garantizar los derechos y mejorar la calidad de vida de las personas en situación o riesgo de grave exclusión, prevenir los factores que la causan e impulsar la transformación social y económica a través de la innovación, la intervención, la formación y la investigación social.

Lo primero: las personas

Este año 2025, hemos han atendido a más de 98.648 personas gracias a los proyectos realizados en materia de prevención de adicciones, VIH/SIDA, violencia de género y racismo, reducción de riesgos y daños, alojamiento, promoción de hábitos saludables, integración sociolaboral, dinamización sociocultural, formación, investigación, sensibilización, innovación, con personas adultas, jóvenes, familias, personas privadas de libertad, sin hogar, con adicciones, en exclusión social, mujeres en prostitución, etc.

Con quien trabajamos

- Personas privadas de libertad
- Personas con adicciones
- Personas que viven con vih o enfermas de SIDA
- Jóvenes mujeres y familias vulnerables
- Personas sin hogar
- Personas mayores
- Personas con diversidad funcional
- Personas desempleadas
- Personas con baja cualificación
- Jóvenes con fracaso escolar
- Infancia y familias
- Mujeres víctimas de violencia de género
- Personas que ejercen la prostitución
- Personas migrantes



Nuestra metodología



Nuestra metodología se basa en un sistema circular y retroalimentado de 4 ámbitos que corresponden a la intervención, la investigación, la formación y la sensibilización; los cuales conforman la seña de identidad de la Fundación.

Atenea en cifras

101

Proyectos desarrollados en el ejercicio 2025

98.648

Personas beneficiadas en los programas de intervención

160

Personas trabajadoras en Fundación Atenea

3

Investigaciones desarrolladas

11

Acciones formativas online



466

Personas formadas

1

Campañas de sensibilización



1.241.613

Impactos con las campañas de sensibilización en RRSS

IMPACTO SOCIAL - VALOR SOCIAL

$$\begin{array}{ccccccc}
 \underline{33.618.381 \text{ €}} & = & \underline{8.681.637 \text{ €}} & + & \underline{21.396.212 \text{ €}} & + & \underline{3.540.532 \text{ €}} \\
 \text{Valor socioemocional} & & \text{Valor social de mercado} & & \text{Valor social de no mercado} & & \text{Valor emocional}
 \end{array}$$



Dónde estamos



Sede Central. C/ Teniente Coronel Noreña nº11, 2ª planta. 28045 Madrid. Tel. 914479997



Sede de Extremadura. C/ Dión Casio 4, 06800 Mérida (Badajoz). Tel. 924318330



Sede de Andalucía. Avenida de la Paz, s/n. 41013 Sevilla. Tel. 635587484



Sede de Castilla La Mancha. C/ Hellín 57. 02006 Albacete. Tel: 675583412



Sede de Cataluña. Edif. Mas Mota. Plaça Catalunya s/n. 17190 Salt (Girona). Tel. 658754645

Alineamiento con los DS

Nuestro planteamiento e impulso de proyectos de intervención con personas en situación de vulnerabilidad, supone el diseño de acciones con impacto directo en el desarrollo de los ODS, puesto que nuestros programas, están centrados en las personas, en sus derechos y en el trabajo de todos aquellos factores que generan exclusión social, estableciendo alianzas con empresas y organizaciones y contribuyendo al fortalecimiento institucional de las administraciones públicas.

Somos conscientes de que debemos seguir aportando a los cambios y ser más eficientes en la comunicación y los mensajes que lanzamos a la sociedad civil, para que el conocimiento de esta Agenda, que debe ser compartida, contribuya también a la consecución de los objetivos y todas sus metas.



Certificación EFQM 400



Fundación Atenea cuenta con el sello de Excelencia Europea EFQM 400, un reconocimiento a nuestro trabajo por enriquecer el sistema de gestión de nuestra Entidad, siendo lo más relevante de este proceso el aprendizaje, gracias a la reflexión estratégica realizada. El Modelo EFQM es el modelo líder en Europa y en todo el mundo, con más de 50.000 organizaciones que lo utilizan.

Este modelo facilita la transformación de las organizaciones, centrándose en mejorar la gestión y sus resultados corporativos, promoviendo una gestión excelente, innovadora y sostenible, y que impulsa a sus socios a convertirse en referentes de su sector, mostrando su compromiso con la sociedad, reforzando su visibilidad y reconocimiento, y mejorando su competitividad.





Investigaciones

- Recorrido histórico de las unidades de madres en centros de internamiento desde la perspectiva de género. Financiado por el Ministerio de Derechos Sociales, Consumo y Agenda 2030.
- Salud sexual y reproductiva de las mujeres privadas de libertad. Financiado por el Ministerio de Derechos Sociales, Consumo y Agenda 2030.
- Violencias de género y procesos de exclusión residencial. Financiado por la Delegación de Violencia de Género del Ministerio de Igualdad.
- Servicio de asistencia técnica para actualización del programa de intervención en las Comunidades Terapéuticas. Financiado por Junta de Andalucía. Agencia de Servicios Sociales y dependencia de Andalucía.

Acciones formativas online

- Formación online en “Exclusión residencial desde la perspectiva de género”
Financiado por el Ministerio de Derechos Sociales, Consumo y Agenda 2030.
- Formación online en “Violencia filio-parental desde la perspectiva de género”.
Financiado por el Ministerio de Derechos Sociales, Consumo y Agenda 2030.
- Formación online para el “Desarrollo de contenidos audiovisuales para la intervención social.”Financiado por el Ministerio de Derechos Sociales, Consumo y Agenda 2030.
- Formación online en “Diseño de proyectos sociales con perspectiva de género.”Financiado por el Ministerio de Derechos Sociales, Consumo y Agenda 2030.
- Formación online sobre “Prevención del juego problemático.”Financiado por el Plan Nacional Sobre Drogas.
- Formación online sobre “Intervención social en adicciones con perspectiva de género”
Financiado por el Plan Nacional Sobre Drogas.
- Formación privada “Prevención y reducción de riesgos en el consumo sustancias y adicciones comportamentales”.
- Formación privada “Reducción de riesgos y daños en el consumo de sustancias”.
- Formación privada “Atención a situaciones de consumo en procesos de inclusión social”
- Formación privada “Habilidades profesionales y pautas generales de intervención con Titulares de Derechos que puedan presentar consumo activo”
- Formación privada “Sinhogarismo e interseccionalidad”



466



Personas
formadas



Innovación y Desarrollo Organizacional

El área de innovación y desarrollo organizacional de Fundación Atenea tiene como objetivo facilitar la mejora continua y el funcionamiento de la Entidad, dinamizando procesos, proponiendo y liderando la implantación de las herramientas tecnológicas necesarias y generando un clima óptimo de trabajo.

Desarrollo organizacional

Durante el periodo de ejecución del Plan Estratégico 2023-2026, se ha avanzado en el desarrollo de sus planes de actuación. Por otro lado, también destacamos el Plan de formación interno en el que participaron 58 personas trabajadoras a través de formación bonificada. Asimismo, se ha llevado a cabo el reacondicionamiento de los espacios de trabajo digital, sostenible y accesible; un proyecto financiado por el Ministerio de Derechos Sociales, Consumo y Agenda 2030 que ha permitido renovar la sede central de Fundación Atenea mediante la adquisición de nuevo mobiliario y equipamiento audiovisual.



58
personas

Formación
bonificada



Innovación y Desarrollo Organizacional

Innovación

En el marco de la Transformación digital de la entidad, se ha actualizado el equipamiento informático y el desarrollo de nuevas herramientas de gestión.

Paralelamente, se ha reforzado la seguridad de la información mediante la auditoría y formación en protección de datos. Y la Seguridad de la información.

Calidad

Se han llevado a cabo tareas de recogida y analítica de outputs y outcomes, así como el análisis y devolución de resultados de encuestas de satisfacción. Además, se ha trabajado en la creación y actualización de procesos y procedimientos internos para mejorar la eficiencia de la organización.



Innovación y Desarrollo Organizacional

Medición del Impacto Social

Desde el área se completó el programa de **Contabilidad Social** para la mejora de la transparencia en Fundación Atenea, financiado por el Ministerio de Derechos Sociales, Consumo y Agenda 2030, posibilitando la implantación de la contabilidad social en la Fundación Atenea para conocer, en términos monetarios, el valor socio-emocional que la entidad generó con su actividad en 2024. En el informe resultante publicado en la web se puede identificar el valor aportado a cada uno de los stakeholders (grupos de interés) de la organización, en unidades monetarias, correlacionando recursos y resultados y dando respuesta de la medición del impacto social. También se han creado el proceso y sus procedimientos, un vademecum de variables. Además a través de este programa se realizaron las siguientes acciones:

- Webinar interno de Introducción a la Contabilidad Social
- Formación para equipo directivo y coordinaciones en Contabilidad Social
- Desarrollo de técnicas de diálogo
- Webinar interno de Presentación de resultados

Innovación y Desarrollo Organizacional

Variables en las que más valor se ha generado en 2025

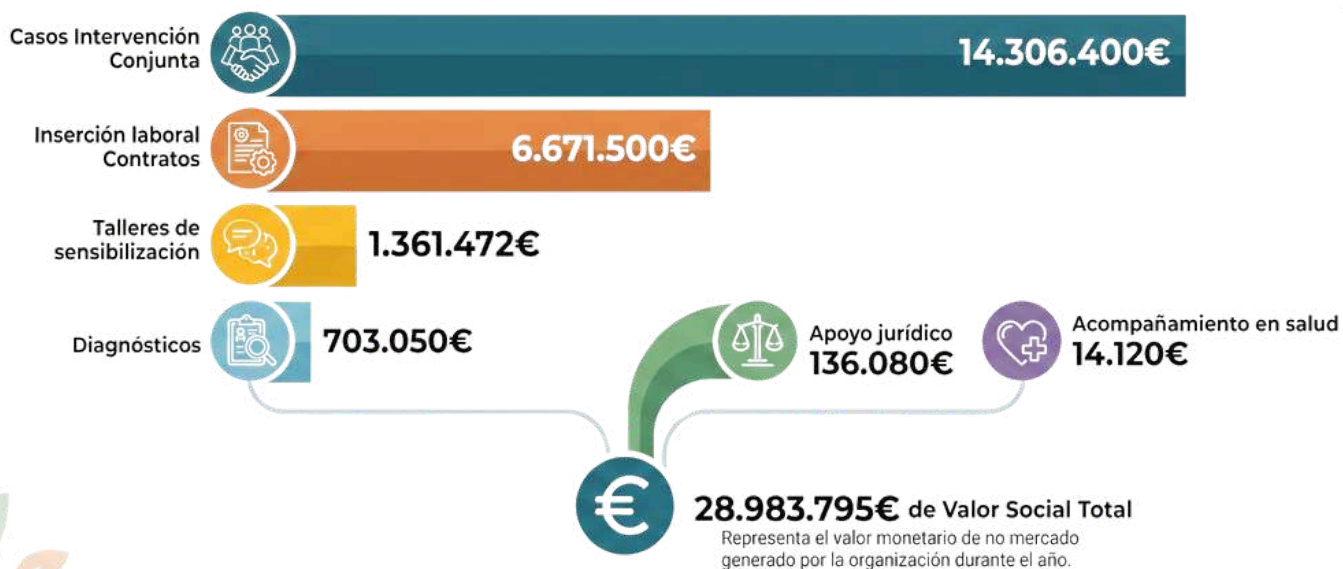

Sensibilización

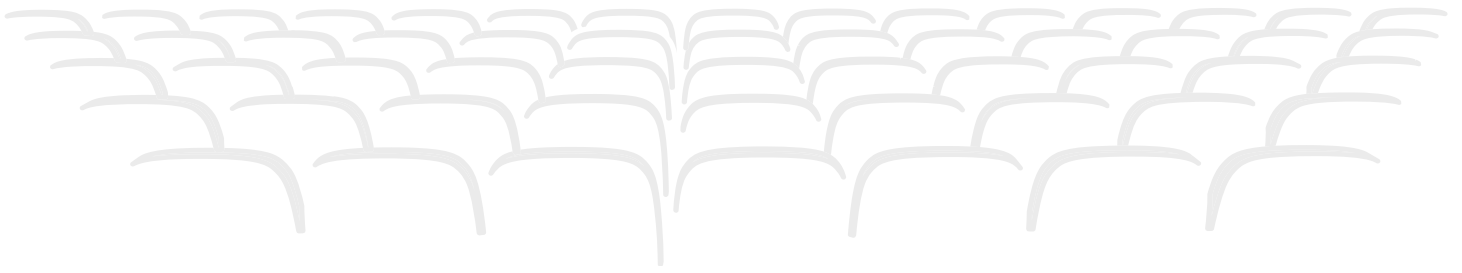

Además, durante 2025 hemos presentado una campaña de sensibilización en Redes Sociales:

#Sobracalle: Campaña contra la estigmatización del sinhogarismo juvenil que lanzamos desde Fundación Atenea, contando con la financiación del Ministerio de Derechos Sociales, Consumo y Agenda 2030.



480.000

Impactos en
RRSS

Por otro lado, la campaña de sensibilización “La Ciudad Invisible”, lanzada en 2024, ha sido galardonada con el Premio ANUARIA a la mejor campaña de interés social. Con todo, hemos logrado un impacto extraordinario, alcanzando ya las 290.000 visualizaciones.



Eventos y jornadas

Jornadas Género y Adicciones: Retos en reducción de daños y gestión de riesgos

Organizamos la décima edición de las jornadas Género y Adicciones, financiada por la Delegación del Plan Nacional Sobre Drogas, en formato híbrido con retransmisión en directo por medio del canal de YouTube de la Fundación.

El diseño de las jornadas respondió a la necesidad de generar espacio de diálogo y reflexión entre profesionales de las adicciones sobre la evolución de la reducción de daños y los retos de futuro.

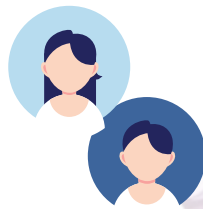

309

Asistentes
presenciales y
virtuales

PROGRAMA

8:30 - 9:00 h	ENTREGA DE ACREDITACIONES
9:00 - 9:30 h	INAUGURACIÓN INSTRUCIONAL Virginia Carcedo Yllera, Secretaria General y Directora de Transformación, Excelencia e Igualdad de Fundación ONCE y Secretaria General de Inserta Empleo Esther Martín Luna, Vicepresidenta de Fundación Atenea Joan R. Vilalbi, Delegado del Gobierno para el Plan Nacional Sobre Drogas
9:30 - 10:30 h	PONERENCIA MARCO La dimensión sociopolítica de las estrategias de reducción de riesgos y daños. David Pere, Martínez de Oró, Fundador y director de Episteme Social, Doctor en Psicología Social.
10:30 - 12:00 h	MESA DE EXPERIENCIAS "Retos en el abordaje de la reducción de daños" La reducción de daños en personas sin hogar. Yolanda Herguera, Directora Centro de Acogida y Centro de Día para mujeres en situación grave de exclusión, Beatriz Galindo, FSyC Reducción de daños en el medio penitenciario. Rosa Delgado Pascual, Programa Ariadna, Fundación Atenea. Reducción de daños en mujeres en exclusión social grave. Agnès Rosell i Tural, Abogada de Metzineres
	--- Descanso ---
12:30 - 14:00 h	MESA DE EXPERIENCIAS "Retos de futuro en el abordaje de la gestión de riesgos" Gestión de riesgos con jóvenes y violencias asociadas al ocio nocturno. Ana Burgos García, Coordinadora del Observatorio Noctambulo@. FSC. Gestión de riesgos en chemsex. Raúl Soriano Ocañ, Consultor en chemsex. Gestión de riesgos en el ocio nocturno. Itxasne Maliz Ullacia, Colaboradora de AiLaket!!
14:00 h	CLAUSURA Fundación Atenea

X Jornada Género y Adicciones

RETOS EN EL ABORDAJE DE LA REDUCCIÓN DE RIESGOS Y DAÑOS EN ESPAÑA

Espacio Fundación ONCE, Madrid
20 DE MARZO DE 2025
9:00 - 14:00H

Necesaria inscripción previa. Aforo limitado

Financiado por:

Ministerio de Sanidad, Consumo y Bienestar Social
Ministerio de Justicia
Fundación Atenea



[Puedes ver la grabación en nuestro canal de YouTube](#)

Eventos y jornadas

Jornada interna balance 2024 y retos 2025

A principio de año, nuestra entidad organizó por primera vez un espacio de encuentro para desgranar en conjunto los resultados del año 2024 y descubrir los retos y proyectos del 2025.

Se contó con la participación de diferentes equipos de todas las áreas y territorios.



Webinar externo de Contabilidad Social

Celebración del webinar externo de resultados, Contabilidad social para la transparencia y la mejora en la gestión de las entidades del tercer sector de acción social.



638
personas

Asistentes en
el despliegue



Participación en redes

En Fundación Atenea participamos en 14 Redes estatales e internacionales así como en otras 43 autonómicas y locales, que nos permiten enriquecer nuestro trabajo y aportar nuestro expertis.

Redes estatales e internacionales

- UNAD. Unión de Asociaciones y entidades de atención al drogodependiente
- Consejo Estatal de ONG
- Consejo Social Penitenciario
- Consejo Español de Drogodependencias
- Red de Género y Drogas
- ECOSOC. Consejo Económico y Social
- Red de Talento Solidario de Fundación Botín
- Observatorio de Contenidos Televisivos y Audiovisuales (OCTA)
- UNGASS. United Nations General Assembly Special Session
- RIOD. Red Iberoamericana de Organizaciones no gubernamentales que trabajan en Drogas y adicciones
- Comisión de comunicación del Consejo Estatal de ONG de Acción Social y de la Plataforma de ONG de Acción Social
- Grupo de Género del Consejo Español de Drogodependencias y otras Adicciones (CEDOA)
- Grupos de comunicación, financiación e Inclusión, Empleo y Rural del consejo estatal de ONG
- Asociación Española de Fundaciones



Participación en redes

Redes y mesas en Andalucía



- Mesa Personas Sin Hogar del Ayuntamiento de Sevilla
- Mesa personas sin Hogar Ayuntamiento de Cádiz
- Mesa personas sin Hogar Ayuntamiento de Granada
- Mesa Prostitución Ayuntamiento de Sevilla
- Mesa Tercer Sector Andalucía
- Mesa Dialogo Civil
- Mesa de Empleo Polígono Sur
- Fast Track Sevilla
- Junta Directiva EAPN Andalucía
- Comisión Permanente EAPN-E
- Comité Ejecutivo EAPN-E
- Red de Calle Polígono Sur
- Consejo Municipal Servicios Sociales Ayuntamiento de Sevilla
- Consejo Municipal Servicios Sociales Ayuntamiento de Granada



Redes y mesas en Cataluña

- Taula de Dones de Salt
- Taula d'entitats Socials de Salt
- Taula d'acollida
- Red estatal Realidades Juveniles: Por un Mundo sin Violencia



Participación en redes

Redes y mesas en Castilla La-Mancha

- Consejo local sobre Drogodependencias y otras Adicciones de Albacete
- Mesa colaborativa sobre Transformación Social, barrio Franciscanos de Albacete
- Mesa colaborativa sobre Familias por la Inclusión en Albacete
- Consejo Municipal Red Joven Albacete
- Consejo Municipal de las Mujeres y de la Igualdad en Albacete
- Mesas colaborativas sobre Vivienda de Albacete
- Plataforma de Inclusión Laboral de Albacete
- Grupo de trabajo sobre Diversidad del Ayuntamiento de Albacete
- Vocal en Junta Directiva EAPN Castilla-La Mancha



Redes y mesas en Extremadura

- Mesa de coordinación del VIH -SIDA
- EAPN Extremadura
- Plataforma Tercer Sector Extremadura
- Comisión Comunitaria de Salud del Servicio Extremeño de Empleo
- Consejo Social Local Penitenciario - CP Badajoz

PROGRAMAS DE TRABAJO EN RED:

- Red Incorpora Extremadura
- Red CaixaProinfancia Mérida
- Red CaixaProinfancia Badajoz



Participación en redes

Redes y mesas en Madrid

- EAPN Madrid
- COPOLAD
- Escuela Comunitaria
- RID- comisión de mediación
- Punto E
- Vive Convive
- Vive el Verano
- Mesa técnica joven
- Mesa de Salud
- Barrios a voces
- Urban fest
- CIS Victoria Kent
- IES Francisco de Quevedo
- IES Josefina Aldecoa
- Mesas de empleo de Carabanchel-Latina, Centro, Puente de Vallecas, Villaverde, Ciudad Lineal, Tetuán, San Blas Canillejas y Parla.



Proyectos de intervención

El año 2025 ha traído consigo nuevos retos a los que hacer frente para continuar con la lucha de los derechos fundamentales de las personas en riesgo de exclusión.

Por ello, se han llevado a cabo proyectos de intervención enmarcados dentro de 7 grandes áreas, adaptando cada proyecto a la problemática que se aborda y según las personas con las que se trabaja.



- Inclusión Social
- Empleo
- Privación de libertad
- Drogas y adicciones
- Alojamiento
- Participación ciudadana
- Infancia y familia

Consulta el [Glosario de Proyectos](#) para saber más de los proyectos de intervención que desarrolla Fundación Atenea



Inclusión social

En Fundación Atenea trabajamos día a día, tomando de referencia los Derechos Humanos y de Igualdad de Género, por la inclusión social de las personas más vulnerables, realizando un acompañamiento en su proceso, promoviendo el empoderamiento y la autonomía, el desarrollo, la integración y la participación crítica, constructiva y transformadora de su entorno.



Apoyarte



Proteo



Enreda



Higea



Viviendas de reinsertión
sociolaboral



Mediación escolar



Inclusión social



Centros de Día



Vesta



Menos riesgos,
más salud



Servicio de detección y atención
a mujeres víctimas de trata



Tolerancia cero
contra la discriminación





Empleo

Ayudamos en la búsqueda activa de empleo y priorizamos la atención de la población más vulnerable a través del desarrollo de habilidades y competencias. Nuestros proyectos y servicios tienen como fin la coordinación de actuaciones para promover la inserción laboral de personas en grave riesgo de exclusión.

 Incorpora	 Apoyo al empleo	 Reincorpora	 COS
 Trabájate	 SAIL	 SOL	 Talleres laborales



Alojamiento

Abordamos las situaciones de sinhogarismo desde el ámbito social, para que puedan ser revertidas y no se cronifiquen. Las estrategias de *Housing Led* y *Housing First*, permiten establecer espacios residenciales a personas sin hogar para que puedan tener un punto de partida para iniciar un nuevo camino. Realizamos un acompañamiento profesional y respetuoso a personas sin hogar para afianzar sus cambios vitales para que éstos sean duraderos.





Drogas y adicciones

Tenemos un largo recorrido y experiencia en la intervención, formación e investigación en el ámbito de las drogas y las adicciones. Los proyectos que desarrollamos en este área son:



Tu controlas



Antena de Riesgos

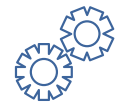

Menos riesgos,
más salud



La Contrapartida



Suspensión de
condena



Centros de Acogida para
personas con adicciones



Una acera
menos fría



Espacio PAD Joven San Blas-
Canillejas



Sumamos Salud





Privación de libertad

En este área desarrollamos proyectos de promoción de la salud a través del tratamiento en drogodependencias, la promoción de hábitos saludables, la preparación para la libertad y la inserción sociolaboral.





Participación ciudadana

Trabajamos el fomento de la participación social basado en la promoción de valores y actitudes que favorezcan la convivencia intercultural, las relaciones humanas, la convivencia y el espíritu crítico, contribuye no sólo al fortalecimiento de las sociedades democráticas y su cohesión social, sino al propio ejercicio de la ciudadanía como derecho. Fomentamos la participación activa de las personas para las que trabajamos, promoviendo la creación de sus propios mensajes y que estos sean visibles.



MISECAM Tolerancia cero
contra la discriminación



Digitalizando el
futuro



Ba de Igualdad



Convivencia





Infancia y familia

Nuestro compromiso como entidad en el marco de la intervención con infancia y familias, se concreta en el diseño de una política de protección a la infancia y la adolescencia. Una política que marcará las líneas estratégicas en materia de Infancia, desde la visibilización de sus derechos y como herramienta básica para la sensibilización, la prevención y la detección precoz de todo tipo de violencia contra niñas, niños y adolescentes.



Servicio de apoyo y acompañamiento



CaixaProinfancia Mérida



Promoción actuaciones integrales en infancia



Apoyo a familias. Margen Derecha



CaixaProinfancia Badajoz



Escuela de familias



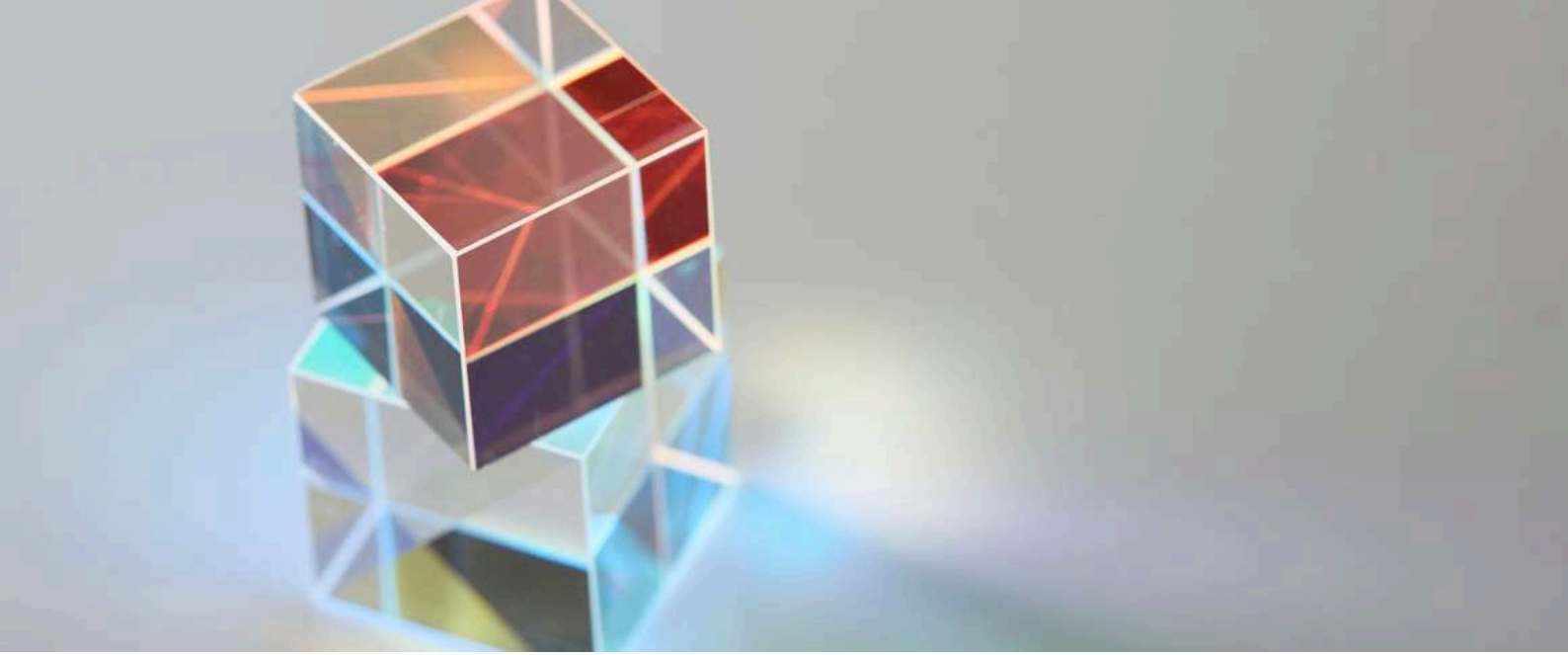

Transparencia

Cuando hablamos de transparencia, nos referimos a aquella actitud y metodología que permite controlar los aspectos financieros de una empresa para que ésta cumpla con su misión y visión, con la participación de todas las personas de una organización, la misma está influenciada por los valores de la organización, los destinatarios, el entorno social, etc.

Se puede consultar toda la información de transparencia, políticas, planes, procedimientos, memorias e informes de auditoría en nuestra página web.

fundacionatenea.org 🔍



Política del cumplimiento normativo



Memorias de actividad



Informes de auditoría



Código ético



Canal ético



Informes de valor socioemocional

Órgano de gobierno

Fundación Atenea se rige por un Patronato compuesto por 10 personas profesionales con amplia experiencia en el sector social y en el ámbito académico.



Domingo Comas
Presidente



Esther Martín
Vice-Presidenta



Manuel Espín
Secretario y tesorero



Octavio Granado
Vocal



Inmaculada Aguilar
Vocal



Esperanza Ochaita
Vocal



Javier de Paz
Vocal



Raquel Bartolomé
Vocal

¡Gracias!

A todas y cada una de las personas e instituciones que habéis hecho que este año sea inolvidable. Gracias 2025 por todo lo vivido y aprendido.

No esperes al próximo año para seguir nuestra actividad, te esperamos en las Redes para compartir emociones y experiencias.



 91 447 99 97

 fundacion@fundacionatenea.org



Fundación Atenea

GLOSARIO

PROYECTOS DE INTERVENCIÓN 2025



Índice de contenido

01 Proyectos en Andalucía

02 Proyectos en Castilla La-Mancha

03 Proyectos en Cataluña

04 Proyectos en Extremadura

05 Proyectos en Madrid

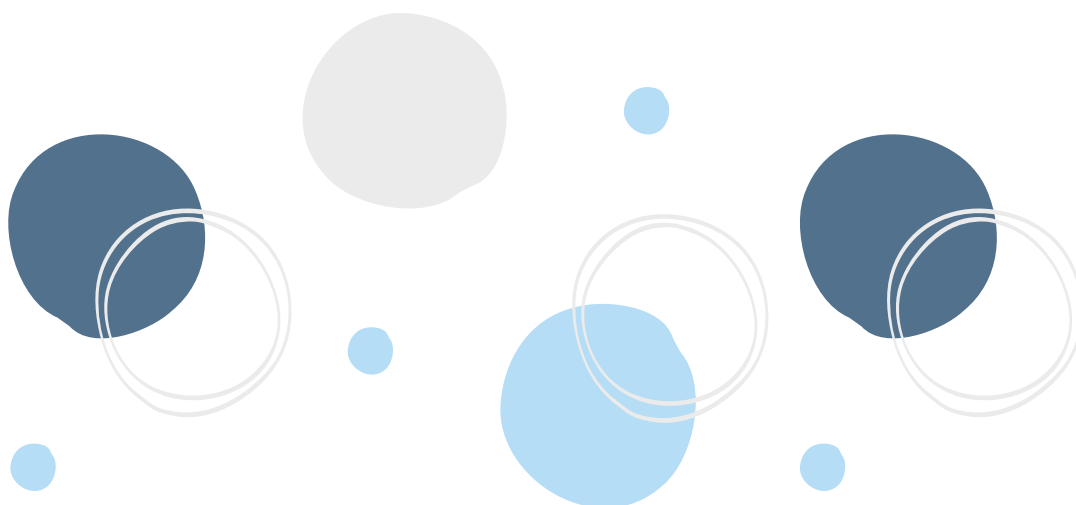

Proyectos en Andalucía

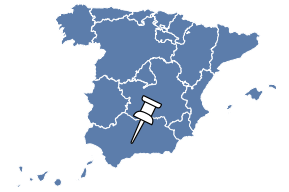

- **CENTRO ACOGIDA DROGODEPENDIENTES (CEA GRANADA):** Dispositivo orientado al trabajo en reducción de daños de personas con problemas crónicos de adicción. Se lleva a cabo intervención de carácter psicosocial, así como apoyo y prestación de servicios en relación a la cobertura de necesidades básicas (higiene, alimentación, ropería, lavandería, etc.). Además, el CEA ofrece un programa de intercambio de jeringuillas, un programa de realización de pruebas de VIH gratuitas (de saliva y dígito-punción), programa de financiación y custodia de medicación, custodia de documentación, así como un equipo técnico cuyas funciones, entre otras muchas, son: acompañamientos, realización de gestiones (sociales, sanitarias, formativo-laborales, jurídico-penales, etc.), coordinación y derivación a otros recursos, realización de talleres, etc.



323 personas beneficiarias

- **INTERVENCIÓN EN CALLE (CEA GRANADA)**



49 personas beneficiarias



AYUNTAMIENTO DE GRANADA

- **SERVICIO NOCTURNO DE ALTA TOLERANCIA (GRANADA):** Dispositivo dirigido a personas sin hogar y en grave exclusión social en la ciudad de Granada, cuyo objetivo es ofrecer un sitio donde pernoctar y protegerse de las inclemencias del tiempo (frío excesivo, calor extremo), delitos de odio... etc. Se realiza la cobertura de las necesidades básicas (higiene, alimentación y descanso).



360 personas beneficiarias



AYUNTAMIENTO DE GRANADA

- **CENTRO DE INCLUSIÓN SOCIAL:** Se trata de un proyecto que ofrece un servicio de pernocta anual, en un lugar seguro y digno donde las personas sin hogar y con adicciones, pueden cubrir sus necesidades básicas, estar en contacto con profesionales de la red socio-sanitaria y generar vinculación con los miembros del equipo para dar comienzo a procesos de incorporación social. Esto además, ayuda a paliar la degradación que sufre la zona cercana a los centros de las ciudades, por las pernoctaciones que las personas sin hogar realizan diariamente al no disponer de ningún otro recurso donde recibir atención y sin duda, una mejora de los indicadores de salud comunitarios.



638 personas beneficiarias

Proyectos en Andalucía

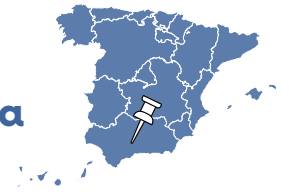

- **HIGEA: ATENCIÓN PSICOSOCIAL A MUJERES EN SITUACIÓN DE PROSTITUCIÓN, EXPLOTACIÓN SEXUAL Y TRATA:** Desde el proyecto se pretende contribuir a disminuir la desigualdad de género, trabajando desde una perspectiva feminista y realizando actuaciones que contribuyan al cuestionamiento de los roles de género, mejoren las condiciones sociales de las usuarias del programa y aporten herramientas que permitan el empoderamiento y la autonomía de las mujeres que ejercen la prostitución y aumenten su capacidad de resiliencia. Se plantea, pues, una intervención con las mujeres desde un claro posicionamiento feminista. Comprender y aprender los condicionantes de género, la vivencia de la sexualidad y su relación con el género, la violencia hacia las mujeres, disminuir las condiciones de vulnerabilidad y exclusión, así como, reforzar las relaciones de colaboración entre mujeres, para contribuir a disminuir la situación de desigualdad, aportando recursos personales y herramientas de empoderamiento a las mujeres que ejercen la prostitución. Al mismo tiempo, el proyecto contempla la necesidad de desarrollar acciones de sensibilización comunitaria que muestren objetivamente la realidad de la prostitución y cuestionen los mitos que estigmatizan a las mujeres y refuerzan la existencia de la prostitución o cualquier forma de explotación sexual.



240 personas beneficiarias



- **CENTRO DE DÍA:** Un espacio de confianza y referencia donde las PSH encuentren un espacio seguro durante su estancia diurna. Asimismo será un centro de valoración para optar a las plazas residenciales que fueran quedando vacantes. Contará con servicios de manutención básica, ropería de emergencia, estancia, distribución de material preventivo, higiene básica, etc.



459 personas beneficiarias



- **CAMPAÑA DE CALOR**



240 personas beneficiarias

- **cAMPAÑA DE FRÍO**



160 personas beneficiarias

Proyectos en Andalucía

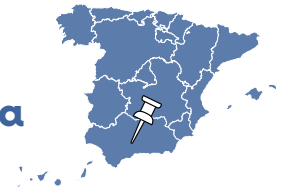

- **KONECT@ EN +:** A través del proyecto “Konect@ en +” se trabaja con jóvenes en situación de riesgo, ya sea por contexto familiar, relacional o individual. Entendemos pues por jóvenes en riesgo aquellos/as que manifiestan problemas de adaptación en un número elevado de contextos (centros formativos, elevado índice de absentismo, baja integración familiar, red de relaciones informales reducida, presencia de figuras de referencia negativas, violencia familiar, exclusión del mercado de trabajo) y presentan déficit o carencias generalizadas (falta de hábitos básicos, autoconcepto negativo, ausencia de competencias, conocimientos y actitudes básicos para la integración...), así como problemas de relación. Así mismo aquello/as que han desarrollado algunos comportamientos inadaptados (donde junto al consumo y/o venta de drogas incluimos pequeños hurtos, respuestas agresivas o comportamientos sexuales inadecuados).



560 personas beneficiarias



- **GARANTÍA ALIMENTARIA PARA EL CENTRO DE PERSONAS SIN HOGAR:** El presente proyecto tiene como finalidad el acceso de mujeres y hombres, en situación de exclusión social y grave vulnerabilidad, sin hogar ni recursos, a un programa de garantía alimentaria en el que se le proporcione y asegure, en un total de cuatro veces al día, una alimentación adecuada, equilibrada y suficiente.



167 personas beneficiarias



- **HOUSING LED EAPN:** Iniciar Itinerarios de inserción socio laboral con el fin de detener el deterioro de las personas en situación de exclusión social y residencial, reduciendo el daño ocasionado por vivir en la calle, ofreciéndoles una alternativa residencial temporal y un acercamiento a los distintos recursos (sanitarios, sociales, educativos, de empleo..) disponibles en la red de atención a personas en situación de exclusión social y sin hogar.



11 personas beneficiarias



Proyectos en Andalucía

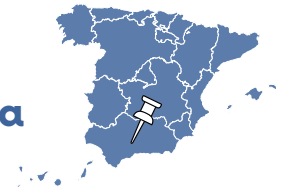

- **ESPACIO LIBRE PARA TOD@S:** Proyecto que aborda los problemas de jóvenes de entre 12 y 29 años (y sus grupos familiares) que se encuentran en una situación de especial riesgo, previniendo y atendiendo las circunstancias que puedan representar una dificultad para su integración y desarrollo biopsicosocial. Con ellos se trabajan objetivos relacionados con la prevención del uso problemático de drogas, la educación sexual, la prevención de la violencia juvenil desde la educación social no formal, es decir, en sus propios contextos de ocio y educación y a través de metodologías participativas, acciones de orientación, asesoramiento, acompañamiento, apoyo individualizado y grupal, donde se promueve la responsabilidad individual y la promoción de cambio de actitudes que faciliten conductas saludables.



688 personas beneficiarias



AYUNTAMIENTO DE SEVILLA

- **DETECCIÓN DE CASOS Y ATENCIÓN INTEGRAL A VÍCTIMAS DE TRATA Y EXPLOTACIÓN SEXUAL EN SEVILLA:** El proyecto plantea dar continuidad a una intervención integral, buscando detectar situaciones de riesgo, apoyar los procesos de inclusión social de las mujeres, reducir los riesgos y daños y mejorar las condiciones de vida de las mujeres destinatarias, desde un enfoque de género y derechos y en concordancia con la misión de la entidad: garantizar los derechos y mejorar la vida de las personas en situación o riesgo de grave exclusión, prevenir los factores que la causan e impulsar la transformación social.



240 personas beneficiarias

- **SERVICIO DE PREVENCIÓN Y DETECCIÓN DE VIH EN POBLACIÓN VULNERABLE:** El “Servicio de Prevención de VIH en población vulnerable” responde a la necesidad de realizar un trabajo especializado con personas pertenecientes a grupos considerados clave en el “PLAN FAST TRACK POR UNA SEVILLA LIBRE DE VIH Y SIDA” 2018-2022, documento que establece objetivos y recomendaciones para la puesta en marcha de acciones locales que potencien la prevención del VIH y otras ITS y que mejoren la calidad de vida de las personas que viven con el VIH, dirigidas a la consecución de los objetivos de la Declaración de París, trabajando conjuntamente todos los agentes locales implicados.



543 personas beneficiarias



Junta de Andalucía
Consejería de Salud y Consumo

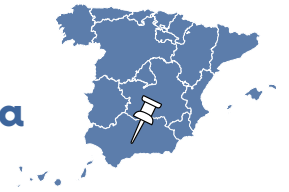

- **SENSIBILIZA2.II:** Con el proyecto Sensibiliza2.II, se pretende acercar y visibilizar los problemas del consumo de sustancias y la grave exclusión social que sufren estas personas a la población en general y sensibilizar a la población sobre las adicciones. Desde Fundación Atenea consideramos que es una acción esencial para abordar de manera efectiva esta problemática de salud pública y social. La sensibilización es fundamental para prevenir su aparición, facilitar su detección temprana y promover el acceso a tratamientos efectivos. Además, contribuye a la mitigación de los impactos negativos en la sociedad y la economía, fomenta la salud mental, el bienestar general, y fortalece el apoyo comunitario. La educación y la concienciación sobre los riesgos y las realidades de las adicciones son, por tanto, pilares fundamentales para construir una sociedad más saludable y resilientes.



775 personas beneficiarias

- **ACÉRCATE II:** Programa de Incorporación Social, Laboral y Familiar: Se trata de un proyecto de atención a personas con problemas de drogodependencias y adicciones, dirigido a fomentar y favorecer la incorporación de estas personas en tres áreas: social, familiar y de orientación laboral. Tiene como finalidad, la atención a personas con graves problemas de adicciones y drogodependencias, es decir, colectivos altamente vulnerables en riesgo y/o exclusión social, con los que se realiza en la medida de lo posible y dependiendo del perfil de cada uno/a de ellos/as, una intervención, en aras a favorecer la incorporación social, laboral y familiar. La idea es disminuir la merma sufrida por su situación de consumo, e incluso si fuera posible, iniciar un proceso de recuperación en estas tres áreas.



340 personas beneficiarias

- **UNA ACERA MENOS FRÍA:** “Una Acera Menos fría II” es un proyecto de atención a personas con problemas de drogodependencias y adicciones en calle, donde se interviene con personas que poseen multitud de carencias personales y ambientes desfavorecedores que les impiden lograr abandonar el consumo de drogas y salir del círculo de la exclusión social grave.



472 personas beneficiarias

Proyectos en Andalucía

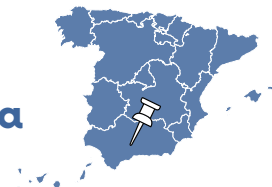

- **SERVICIO DE PERNOCTA EN EL CENTRO DE INCLUSIÓN SOCIAL:** Servicio de atención integral en horario de tarde y noche de carácter anual, para personas que padecen alto nivel de exclusión residencial del Polígono Sur. El mismo incluye, la campaña de frío y de calor, y ofrece una serie de servicios para garantizar que la personas sin hogar (PSH) puedan tener cubiertas tanto sus necesidades más básicas (higiene, alimentación reparadora, refugio y descanso) como las relativas a las necesidades humanas (el afecto relacionado con la compañía y las relaciones sociales, la participación y su capacidad de tomar decisiones que afectan a uno mismo y a la comunidad en la que pertenece, identidad y sentimiento de pertenencia, creatividad...).



459 personas beneficiarias

NOSDO
AYUNTAMIENTO DE SEVILLA





Proyectos en Castilla-La Mancha

- **APOYARTE:** Proyecto de apoyo integral a familias monoparentales: familias compuestas por un solo progenitor, que puede ser el padre o la madre, con uno o varios hijos. La mayoría de este tipo de familias están compuestas sólo por madres con hijos e hijas a su cargo. El proyecto busca mejorar la calidad de vida de estas familias vulnerables mediante intervenciones individuales y grupales en tres áreas interrelacionadas: social, formativa y laboral, y psicológica. Todas las áreas colaboran en la organización de actividades grupales tanto formativas como lúdicas y de desarrollo personal.



123 personas beneficiarias



- **TÚ CONTROLAS:** Proyecto socioeducativo que apoya a las familias a prevenir la aparición de conductas adictivas en chicos y chicas menores de edad. El proyecto trabaja con las familias para favorecer el cambio de hábitos en los menores en los que se han detectado conductas adictivas y mejorar la convivencia familiar, con los menores sancionados por consumo o tenencia de drogas ilegales en la vía pública ,y además realiza talleres informativos sobre adicciones en centros de educación secundaria.



1.109 personas beneficiarias



- **PROTEO:** Proyecto de intervención socioeducativa dirigido a menores que se encuentran cumpliendo medidas judiciales. El proyecto trabaja por un lado con chicos y chicas menores de edad que se encuentran cumpliendo una medida judicial de régimen abierto, y por otro con menores internos en el Centro Regional de Menores Albaidel. El objetivo general del proyecto es el de favorecer el desarrollo integral de menores infractores para mejorar su adaptación al entorno social y prevenir la aparición o el mantenimiento de conductas delictivas o antisociales.



27 personas beneficiarias



Proyectos en Castilla-La Mancha



- **ANTENA DE RIESGOS:** Proyecto de prevención selectiva e indicada de consumo de sustancias y otras conductas adictivas dirigido a jóvenes vulnerables de la ciudad de Albacete. El proyecto aborda los problemas de chicos y chicas que, por sus características o circunstancias personales, sociales o ambientales, están en situación de especial riesgo de consumo de drogas o de otras conductas adictivas. Las actividades del proyecto persiguen el establecimiento de una relación de ayuda con el o la adolescente sujeto de la intervención, utilizando diferentes técnicas y métodos de educación social: educación de calle, acompañamientos, asesoramiento, talleres educativos, actividades de ocio saludable, etc. Se lleva a cabo en Albacete y La Roda.



438 personas beneficiarias



- **SAIL:** El Servicio de Acompañamiento a la Inserción Laboral es un proyecto de acceso al empleo dirigido a personas en situación o en riesgo de exclusión social desarrollado en las provincias de Albacete, Ciudad Real (Alcázar de San Juan) y Toledo (Ocaña). Las intervenciones del proyecto se desarrollan a través de dos líneas principales de acción: la mejora de la empleabilidad y la capacitación de las personas beneficiarias del proyecto para la búsqueda activa de empleo, y la intermediación entre las personas demandantes de empleo y las ofertas de empleo existentes, u otros recursos de empleo y/o formación laboral, atendiendo siempre a las características de los itinerarios individualizados de inserción.



154 personas beneficiarias



Proyectos en Castilla-La Mancha



- **APOYO AL EMPLEO A DROGODEPENDIENTES:** Proyecto de inserción laboral específicamente dirigido a personas que tienen problemas con las drogas o con otras conductas adictivas que se desarrolla en las provincias de Albacete, Ciudad Real (Alcázar de San Juan) y Toledo (Ocaña). El proyecto responde a las necesidades específicas de hombres y mujeres drogodependientes que están en tratamiento de rehabilitación en las unidades de conductas adictivas, se encuentran disfrutando del tercer grado penitenciario o son usuarias de proyectos de reducción del daño. Se trabaja de manera individualizada a través de los itinerarios personalizados de inserción y la intermediación con empresas solidarias.



142 personas beneficiarias



- **MENOS RIESGOS, MÁS SALUD:** Proyecto de reducción de daños y riesgos dirigido a hombres y mujeres consumidores de drogas de la ciudad de Albacete. El proyecto tiene como objetivo la promoción de la salud y la mejora de la calidad de vida de las personas beneficiarias. El proyecto trabaja especialmente con personas en clara situación de exclusión y vulnerabilidad que necesitan un apoyo específico. Las intervenciones se adaptan tanto a las personas destinatarias como al entorno de estas, siempre en pro de la optimización de los recursos disponibles y la mejora del alcance de la intervención. Se desarrolla en Albacete.



120 personas beneficiarias



- **VESTA:** Proyecto de educación de calle para personas sin hogar cuyo objetivo general es apoyar, orientar y acompañar en el acceso a la vivienda u otros recursos habitacionales a personas en situación de exclusión residencial. El proyecto pretende dar respuesta a las necesidades de las personas vulnerables en materia de vivienda y obtención de espacios seguros en los que poder llevar a cabo procesos de intervención integrales encaminados a la consecución de altos grados de autonomía personal o, en su defecto, que tengan como objetivo la reducción de daños si la persona beneficiaria, en el momento de plantear el plan de intervención, no se encuentra en condiciones de acceder a una vivienda. Desde una estrategia basada en la educación de calle el proyecto Vesta ofrece servicios de acogida y asesoramiento, acompañamiento y seguimiento individualizado.



14 personas beneficiarias



Proyectos en Castilla-La Mancha



- **MENOS RIESGOS, MÁS SALUD VIH:** Proyecto de apoyo psicosocial y de prevención de la infección por VIH y otras ITS, dirigido a personas en situación de exclusión social altamente vulnerables a la infección por VIH y otras ITS. El proyecto se engloba entre las actuaciones del programa Menos Riesgos Más Salud, que tiene como objeto la promoción de la salud y la mejora de la calidad de vida de personas drogodependientes, personas exreclutas en proceso de reincorporación social, nuevos perfiles de exclusión sociosanitaria, personas sin hogar y mujeres prostituidas, pero en este caso primando los aspectos relacionados con la prevención y tratamiento del VIH/SIDA y otras ITS.



85 personas beneficiarias



- **HIGEA:** Proyecto de intervención psicosocial en prostitución que pretende, como fin último, mejorar la calidad de vida de las mujeres en situación de prostitución. Trabajamos con mujeres que ejercen la prostitución en calle, clubs o pisos, atendiendo a su bienestar físico, emocional y social, pretendiendo incidir en aquellas condiciones que reflejan: desconocimiento de los recursos sociales y sanitarios, ausencia de redes de apoyo, dificultades en el acceso a recursos, estigma y discriminación múltiple, aislamiento social, etc.



16 personas beneficiarias



- **TRABÁJATE:** Proyecto de intervención socioeducativa dirigido a menores y jóvenes del Barrio Hermanos Falcó de Albacete que trabaja para facilitar el retorno al sistema educativo y la inserción laboral. El proyecto pretende llegar allí donde no llegan otros recursos, vincular con los adolescentes y jóvenes del barrio mediante la utilización de estrategias de educación de calle y actividades de ocio saludable, para de este modo establecer una relación de ayuda con la persona joven y, desde la confianza, poder realizar acciones individualizadas de orientación, formación y acompañamiento a recursos especializados, todo ello con el objeto de mejorar su empleabilidad y expectativas de futuro.



20 personas beneficiarias



Proyectos en Castilla-La Mancha



- **ENREDA:** Proyecto de prevención de consumos y otras conductas adictivas dirigido a jóvenes que utiliza las redes sociales como herramienta de prevención. El proyecto utiliza Instagram para constituirse como una fuente de información útil y fidedigna con objeto de convertirse en una referencia educativa y un espacio online donde chicas y chicos puedan informarse, interactuar, relacionarse y generar contenidos que ayuden a prevenir el consumo de sustancias y otras adicciones.



1.019 personas beneficiarias



- **INCORPORA:** Programa Incorpora de Fundación La Caixa promueve la inserción sociolaboral de los colectivos más vulnerables. Fundación Atenea desarrolla este programa en Albacete, a través del cual se realizan itinerarios de inserción personalizados, prospección de empresas, publicación de ofertas de empleo y seguimientos de las posibles contrataciones en una plataforma compartida con las diferentes entidades que desarrollan el Programa Incorpora en todo el territorio, haciendo un trabajo coordinado en red.



54 personas beneficiarias



- **REINCORPORA:** Programa Reincorpora de Fundación La Caixa es un programa adherido al programa Incorpora que se dirige a población reclusa que cumpla requisitos para trabajar la reincorporación laboral en medio externo. Las personas beneficiarias participan en primer lugar en acciones encaminadas a la mejora de las competencias personales de los participantes, y después se realizan itinerarios personalizados de empleo y formación orientados a la mejora de la inserción laboral de las personas privadas de libertad.



98 personas beneficiarias



Proyectos en Castilla-La Mancha



- **ARIADNA:** El programa de atención a personas reclusas con problemas de adicciones a sustancias en los centros penitenciarios de Castilla-La Mancha se desarrolla en los centros penitenciarios de Ocaña I, Ocaña II, Cuenca, Alcázar de San Juan y Albacete. Los objetivos generales del programa son apoyar a las personas reclusas en su proceso de abandono de la adicción, mejorar su calidad de vida y facilitar su reinserción social y laboral al término de su condena. Para lograrlos, trabajamos prestando información y asesoramiento especializado, diseñando planes individualizados de tratamiento en los que se incluyen terapias individuales y grupales, y apoyando con las familias de las personas reclusas.



613 personas beneficiarias



Ayuntamiento de
ALBACETE

- **CAIXAPROINFANCIA:** Busca romper el círculo de la pobreza hereditaria ofreciendo atención integral a la infancia y adolescencia (0-18 años) en situación de vulnerabilidad, a través de apoyo educativo, de salud y social, implicando a las familias y colaborando con entidades sociales para mejorar sus oportunidades de desarrollo y autonomía, centrándose en la educación como herramienta clave.



54 personas beneficiarias



Fundación "la Caixa"

- **CURIOSEXANDO:** programa de educación afectivo-sexual con perspectiva de género, que se desarrollará en toda la etapa de educación primaria, trabajando los contenidos a través de cuentos y/o libros. Con este programa se fomenta una serie de capacidades en torno al desarrollo del hecho sexual humano (sexuación, sexualidad, erótica, amatoria y pareja) apreciando estos elementos como una forma de comunicación, de afectividad y de aprender a conocerse, aceptarse y expresarse; así como promover el autocuidado de forma que ayude a los niños y niñas a tomar decisiones que les beneficien en todas las etapas de su desarrollo.



109 personas beneficiarias



DIPUTACIÓN DE ALBACETE



Ayuntamiento de
ALBACETE

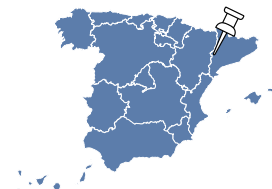

Proyectos en Cataluña

- **TOLERANCIA CERO CONTRA LA DISCRIMINACIÓN:** Proyecto de sensibilización contra el racismo, la xenofobia y la violencia de género dirigido a los centros educativos de Salt, profesorado y familias. El proyecto incluye talleres y actividades de antirracismo y educación sexual enfocadas a la infancia y juventud de entre 6 y 17 años. Así com al trabajo transversal con profesorado y familias.



1.217 personas beneficiarias



Cofinanciado por la Unión Europea



Proyectos en Extremadura

- **PROMOCIÓN ACTUACIONES INTEGRALES INFANCIA:** Programa que Impulsa acciones en el marco del Observatorio de las Familias y la Infancia de Extremadura, creando sinergias y procurando una sociedad diversa, a partir de procesos participativos con las familias y la infancia.



400 personas beneficiarias

JUNTA DE EXTREMADURA

Consejería de Salud y Servicios Sociales

- **APOYO A FAMILIAS: MARGEN DERECHA:** Intervención con familias en situación de vulnerabilidad que necesitan apoyo psicológico, social y prestación de necesidades básicas.



254 personas beneficiarias

JUNTA DE EXTREMADURA

Consejería de Salud y Servicios Sociales

- **ANTENA DE RIESGOS:** Programa de Intervención con jóvenes en situación de riesgo previniendo y atendiendo las circunstancias que aumentan factores de vulnerabilidad y que influyen negativamente en su desarrollo biopsicosocial.



1.443 personas beneficiarias



JUNTA DE EXTREMADURA

Consejería de Salud y Servicios Sociales

- **SERVICIO DE ACOMPAÑAMIENTO A LA INSERCIÓN LABORAL (SAIL):** Proyecto que facilita el acceso al empleo por cuenta propia o ajena mediante itinerarios personalizados de inserción combinando actuaciones como información, orientación, formación, prácticas en empresas.



1.014 personas beneficiarias



JUNTA DE EXTREMADURA

Consejería de Salud y Servicios Sociales

Proyectos en Extremadura

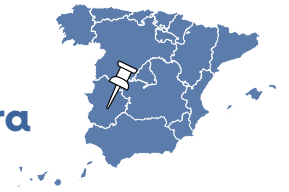

- **CONVIVENCIA:** Proyecto educativo para la transmisión de valores solidarios entre los y las jóvenes, que favorezcan la convivencia, tolerancia, igualdad y participación en centros educativos.



1.473 personas beneficiarias



Consejería de Salud y Servicios Sociales

- **INCORPORA:** Programa de empleo que promueve la inserción laboral de las personas en situación de vulnerabilidad, con la colaboración de entidades sociales que trabajan en Red.



292 personas beneficiarias



- **REINCORPORA:** Programa de intervención con personas privadas de libertad, que ofrece la oportunidad de construir un futuro diferente y plenamente integrado en la sociedad a través de itinerarios personalizados de inserción, mejorando sus habilidades y competencias.



39 personas beneficiarias



- **PUNTO FORMATIVO INCORPORA:** Programa de formación que dota a las personas de aptitudes y conocimientos ,para ampliar las posibilidades de encontrar un empleo , en colaboración con las empresas locales.



45 personas beneficiarias



Proyectos en Extremadura

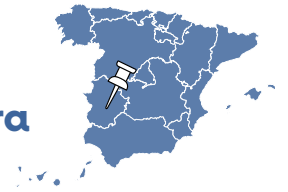

- **CaixaProinfancia MERIDA:** Programa de apoyo a la infancia y la familia en el cual Fundación Atenea es entidad coordinadora y referente de la Red Mérida, que promueve el desarrollo social y educativo de niños y niñas en situación de pobreza.



153 personas beneficiarias



Fundación "la Caixa"

- **CaixaProinfancia BADAJOZ:** Programa de apoyo a la infancia y la familia en el cual Fundación Atenea es entidad coordinadora y referente de la Red Badajoz, que promueve el desarrollo social y educativo de niños y niñas en situación de pobreza.



254 personas beneficiarias



Fundación "la Caixa"

- **BA DE IGUALDAD:** Programa para fomentar la igualdad efectiva entre mujeres y hombres mediante acciones transversales de sensibilización y prevención de la violencia de género, con especial atención a la protección y asistencia de las mujeres y sus hijos e hijas como víctimas directas.



8.539 personas beneficiarias



- **TALLERES LABORALES Y DE REINSERCIÓN SOCIOLABORAL EN COMUNIDAD TERAPÉUTICA (SAIL):** Programa para la capacitación y apoyo para que personas en comunidades terapéuticas puedan volver al mundo laboral, a través del servicio especializado (SAIL) de la Fundación Atenea.



27 personas beneficiarias

JUNTA DE EXTREMADURA

Consejería de Salud y Servicios Sociales



Proyectos en Madrid

- **ARIADNA:** Proyecto que se ejecuta en 6 centros penitenciarios de Madrid. El objetivo es atender a las personas reclusas en la rehabilitación de sus problemas de adicciones mientras se encuentran en cumplimiento de sus condenas.



791 personas beneficiarias



- **SUSPENSIÓN DE CONDENA:** Proyecto que se ejecuta en 2 centros penitenciarios de Madrid (Madrid III y Madrid VI). El objetivo es atender en programa a aquellos internos con suspensiones de condena supeditadas al tratamiento que hagan en nuestros programas de droga. Las peticiones para el ingreso en el programa provienen de los juzgados y es a esos mismos juzgados a quien remitimos los informes trimestrales.



87 personas beneficiarias



- **SOL:** Servicio de orientación e inserción sociolaboral de personas en tratamiento por adicciones de la red de atención municipal a los trastornos adictivos (CAD,s) de Madrid.



1.164 personas beneficiarias



- **ESPACIO PAD JOVEN SAN BLAS-CANILLEJAS:** Prevención de las adicciones, a través del ocio, en el distrito de San Blas-Canillejas. Referente preventivo para adolescentes y jóvenes (14-17 años) del distrito, que actúe como espacio de prevención frente al consumo de alcohol y/u otras drogas, al uso abusivo de pantallas, redes sociales y videojuegos y/o a la participación en juegos de azar, desarrollando una propuesta de ocio positiva y saludable.



5.096 personas beneficiarias



Proyectos en Madrid

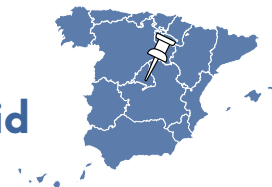

- **LA CONTRAPARTIDA:** Programa del Instituto de Adicciones de Madrid Salud para la prevención y sensibilización del trastorno por juego de azar y/o apuestas deportivas dirigido a jóvenes de 14 a 24 años, familiares y otras personas adultas de referencia.



62.171 personas beneficiarias



- **COS:** Facilitar la atención socio-laboral a adictos a drogas en tratamiento en los Centros de la Subdirección General de Actuación en Adicciones, que están en situación de desempleo.



765 personas beneficiarias

SUBVENCIÓN 0,7% IRPF



Comunidad de Madrid

- **ESCUELA DE FAMILIA:** Proyecto destinado a fomentar la parentalidad positiva en familias con adolescentes y jóvenes entre sus miembros. El objetivo principal es convertir a la familia en el principal factor de protección frente a los riesgos asociados a la adolescencia y la juventud.



603 personas beneficiarias

SUBVENCIÓN 0,7% IRPF



Comunidad de Madrid

- **MISECAM - Tolerancia cero contra la discriminación:** Programa de sensibilización contra el racismo, la xenofobia y la violencia de género dirigido a la población infantil y juvenil de los centros educativos de MISECAM. Se intervino en 13 municipios del Suroeste de Madrid.



471 personas beneficiarias





Gracias



 91 447 99 97

 fundacion@fundacionatenea.org